

Svend Erik Kruse
Tryggelev 70
5932 Humble

Teknik og Miljø
Fredensvej 1,
5900 Rudkøbing
Tlf. 63 51 60 00
E-mail: teknik.miljoe@langelandkommune.dk
www.langelandkommune.dk

Dato: 15. juli 2022 J. nr.: 22/5328 Ref.: SANKML

Afgørelse om ikke-godkendelsespligt for opførelse af plansilo på Tryggelev 70, 5932 Humble CVR. Nr. 71917711

Langeland Kommune har den 9. maj 2022 modtaget en anmeldelse, med skemanummer 234743 i husdyrgodkendelse.dk om ændring af husdyrproduktion på ejendommen Tryggelev 70, 5932 Humble.

Anmeldelsen omhandler opførelse af en plansilo med en størrelse på 40x19,6 meter.

Vi skal vurdere om ændringen kræver godkendelse efter husdyrbrugslovens §16a eller tilladelse efter §16b.

Det tilladte dyrehold på husdyrbruget er anmeldt i 2011 efter anmelderordningen § 19 vedrørende skift mellem dyretyper uden samtidig ændring i staldanlægget.

Det er, i forbindelse med behandling af ansøgningen, blevet foretaget parthøringer. Der er ikke indkommet høringssvar fra naboer.

Afgørelse

Langeland Kommune vurderer hermed, at en ændring i husdyrbruget ikke kræver godkendelse efter husdyrbrugslovens §16a eller tilladelse efter §16b jf.

husdyrgodkendelsesbekendtgørelsens §20, da kriterierne i §11 er opfyldt. Plansiloen kan etableres efter anmelderordningen.

Afgørelsen er gældende fra meddelelestedstidspunktet.

Ibrugtagning og bortfald

Afgørelsen bortfalder, hvis den ikke er udnyttet inden 6 år jf. husdyrgodkendelsesbekendtgørelsens §53.

Der er i vedlagte bilag 1 udarbejdet en redegørelse, som begrundet vores afgørelse.





Klagevejledning

Afgørelsen kan påklages jf. husdyrbruglovens §76, til Miljø- og Fødevareklagenævnet. Klagefristen er 4 uger og gælder fra den dag afgørelsen er meddelt, jf. husdyrbruglovens §79.

En eventuel klage indgives via Klageportalen, som kan tilgås via www.borger.dk, naevneneshus.dk eller www.virk.dk

Du logger på Klageportalen med NEM-ID. Klagegebyret er for privatpersoner 900 kr., for virksomheder og organisationer er det 1.800 kr. Miljø- og Fødevareklagenævnet skal som udgangspunkt afvise en klage, som ikke er indgivet via Klageportalen, hvis der ikke er særlige grunde til det.

En anmodning om fritagelse for brug af klageportalen, skal sendes til Miljø- og Fødevareklagenævnet. Du skal give besked til Langeland Kommune via mail, telefon eller brev, når du ansøger om at blive fritaget for brug af Klageportalen. For yderligere information se: <https://naevneneshus.dk/start-din-klage/miljoe-og-foedevareklagenaevnet/vejledning/>

Offentliggørelse af afgørelsen

Afgørelsen offentliggøres den 15. juli 2022 på kommunens hjemmeside og klagefristen er dermed **22. august 2022 kl. kl. 23.59.**

Søgsmål

Ønskes afgørelsen afprøvet ved domstolene, skal sagen være anlagt senest 6 måneder efter, afgørelsen.

Hvis der er spørgsmål til sagen, er du velkommen til at kontakte mig.

Venlig hilsen

Sandra Kirk Møller
Miljøsagsbehandler Natur og Miljø
Teknik og Miljø

Tlf.: 63 51 60 40 / 21 52 44 68
Email: sankml@langelandkommune.dk

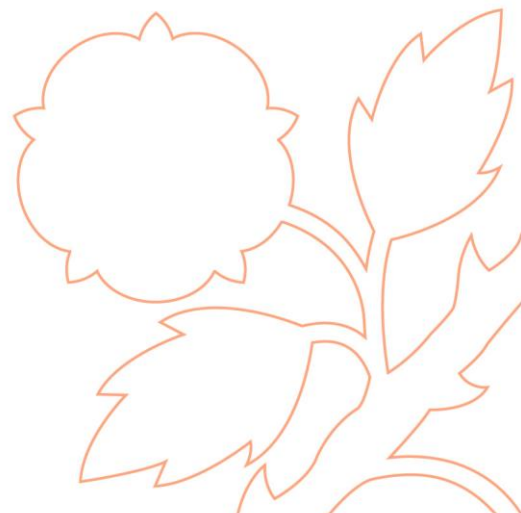



Kopimodtagere:

- Parter/orienterede naboer
- Ansøger/Ejer: Svend Erik Kruse, Tryggelev 70, 5932 Humble
- Konsulent: Max Jakobsen Miljørådgivning, mjb@maxjakobsen.eu
- Danmarks Naturfredningsforening, Masnedøgade 20, 2100 København Ø dn@dn.dk
- Danmarks Naturfredningsforening, Lokalkomiteen Langeland dnlangeland-sager@dn.dk

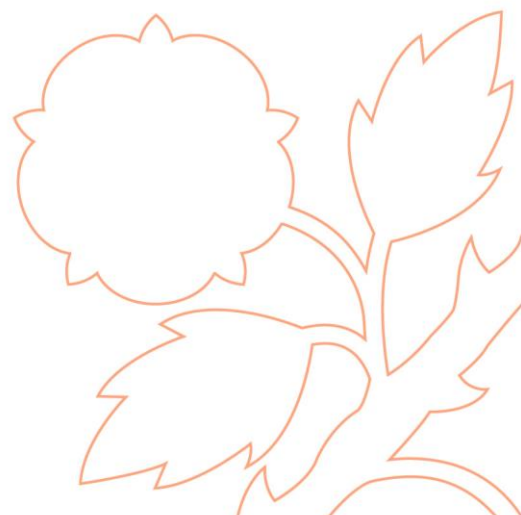



Bilag 1: Beskrivelse af projektet

Den 9. maj 2022 har ansøger via konsulent Max Jakobsen Miljørådgivning ansøgt om opførelse af en plansilo.

Langeland Kommune har vurderet anmeldelsen efter de oplysninger, som er blevet indsendt den 9. maj 2022 samt de supplerende oplysninger som er modtaget fra konsulent Max Jakobsen den 7. juni og 29. juni 2022.

Plansiloen placeres, som det fremgår af **Figur 1**

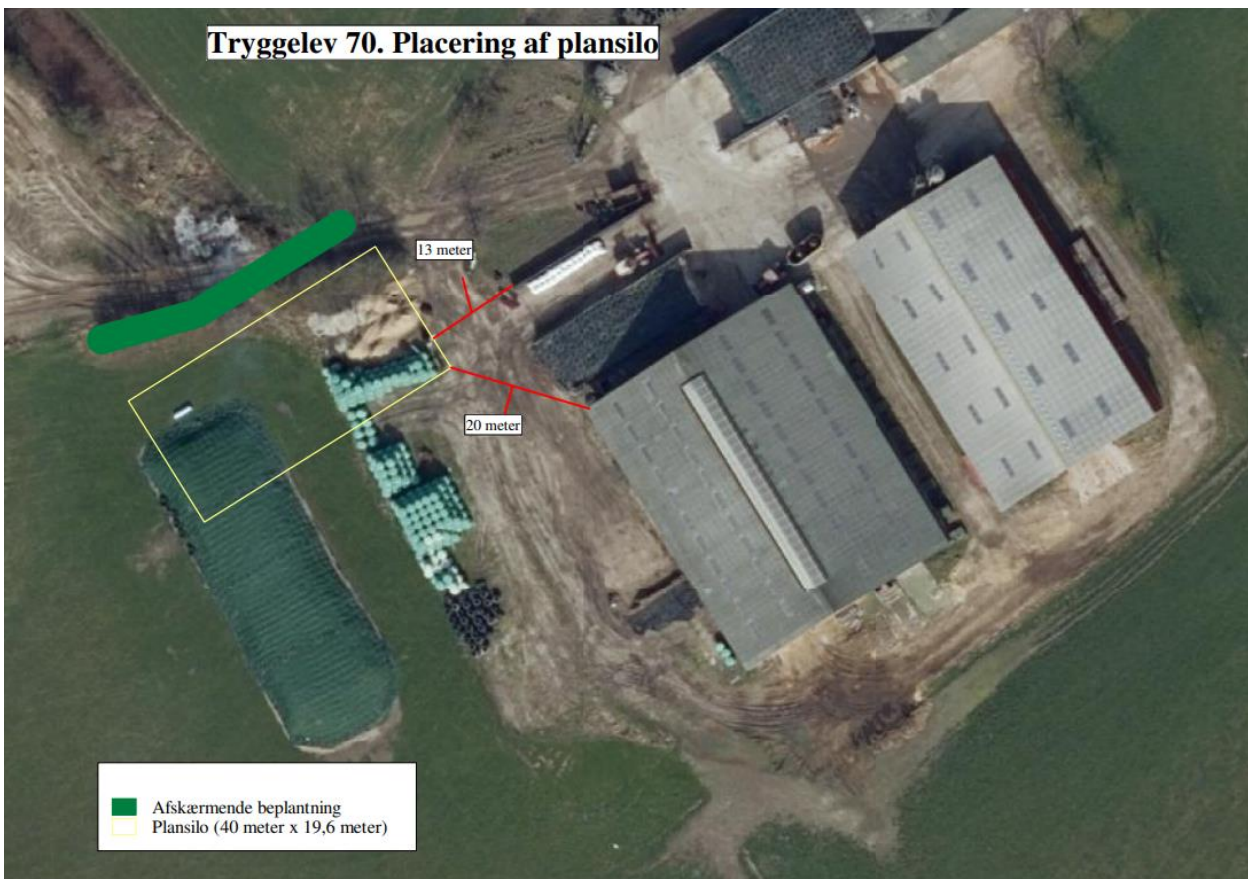

Figur 1: Oversigtskort modtaget af konsulent

Supplerende oplysninger

Ansøgers konsulent har via mail sendt oplysningerne om, hvorfor plansiloen er erhvervsmæssigt nødvendig.

Det beskrives, at der produceres 35-40 ha. majs om året, som foder til køerne. De gamle plansiloer skal anvendes til henholdsvis, Hp pulp, græs og lucerne. Til opbevaring af majs er der behov for 2435m³. Siloerne erstatter en hidtidig praksis med anvendelse af markstakke.





Vurdering efter § 11 i Husdyrgodkendelsesbekendtgørelsen

Følgende kriterier skal være opfyldt:

1. Bebyggelsen skal være erhvervsmæssigt nødvendigt for ejendommens drift som landbrug.
2. Bebyggelsen skal opføres i tilknytning til eksisterende bebyggelse på ejendommen.
3. Ensilageopbevaringsanlæg og fodrelagre må ikke overstige 3000m².
4. Afstandskrav til byzone, naboer m.v.
5. Byggeriet kan opføres uden terrænændringer på mere end 1 meter.
6. Byggeriet opføres i en højde på max. 3 meter over eksisterende terræn.
7. Der skal etableres beplantning til afskærmning senest 31. december, året efter etablering.

Herunder vurderes de ovenstående betingelser.

1. Erhvervsmæssig nødvendighed

Det fremgår af §11 stk. 2, at bebyggelsen skal være erhvervsmæssigt nødvendigt for ejendommens drift som landbrug.

Ifølge de supplerende oplysninger viser en beregning, at den nødvendige foderkapacitet, til majs er på 2435m³. Arealet af den ansøgte plansilo er 784 m².

Dette er der brug for til fodring af dyrene og opbevaring af høstede afgrøder på ejendommens omdriftsarealer. De eksisterende 3 plansiloer har et samlet areal på ca. 650 m², disse skal anvendes til opbevaring af græs, lucerne og Hp pulp, således, at de 3 nuværende markstakke kan undgås.

På baggrund af disse oplysninger, vurderes plansiloen at være erhvervsmæssigt nødvendig for ejendommen.

2. Tilknytning til eksisterende bebyggelse

Det fremgår af § 11 stk. 2, at bebyggelsen skal opføres i tilknytning til eksisterende bebyggelse på ejendommen.

Plansiloen etableres, ifølge den senest indsendte geometri på husdyrgodkendelse.dk, 20 meter fra eksisterende staldbygning. Plansiloen er åben ind imod de eksisterende plansiloer. Det er Langeland Kommunes vurdering, at plansiloens placering fremstår visuelt i tilknytning til den eksisterende bebyggelse, idet bygningerne ligger samlet og omgrænses af stigende terræn i omgivelserne.

3. Samlet størrelse på ensilageopbevaringsanlæg og fodrelagre

Det fremgår af §11 stk. 3, at den samlede grundplan af plansiloer på ejendommen ikke må overstige 3000m².

Det fremgår af anmeldelsen, under yderligere informationer om anmeldelse, at den samlede grundplan for ensilageopbevaringsanlæg og fodrelagre, der er etableret efter anmeldelse, ikke overstiger 1000m². Langeland Kommune har suppleret med opmåling af den tilhørende geometri, og vurderer at det stemmer overens med de oplyste 40*19,6 meter, hvilket ikke overstiger de 1000m². Der er ikke tidligere etableret ensilage op

Den samlede grundplan for den ansøgte og de 3 eksisterende plansiloer udgør ca. 1434 m².

På baggrund af disse informationer vurderer Langeland Kommune, at kriteriet er overholdt.

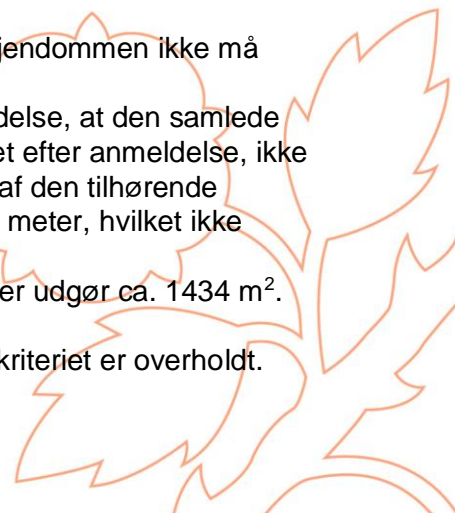



4. Afstandskrav

Afstand til	Krav	Overholdt
Eksisterende eller fremtidig byzone eller sommerhusområde	100 m	Ja
Lokalplanlagte områder i landzone udlagt til blandet bolig og erhverv eller offentlige formål	100 m	Ja
Nærmeste nabobeboelse uden landbrugspligt	75 m	Ja
Åbne vandløb, søer over 100 m ²	50 m	Ja
Ikke almen vandforsyning	25 m	Ja
Almen vandforsyning	50 m	Ja
Privat og offentlig fællesvej	15 m	Ja
Levnedsmiddelvirksomhed	25 m	Ja
Beboelse på samme ejendom	15 m	Ja
Naboskel	30 m	Ja

På baggrund af supplerende opmålinger og oplysninger, vurderer Langeland Kommune, at afstandskravene, som fremgår af ovenstående tabel, er overholdt.

5. Terrænændring

Det fremgår af §11 stk. 6 nr. 1, at byggeriet skal kunne opføres uden terrænændringer på mere end 1 meter.

Ansøger oplyser, at plansiloen kan opføres uden, at der terrænændres mere end 1 meter. På baggrund af denne oplysning, vurderer Langeland Kommune at dette kriterie er opfyldt.

6. Max Højde

Det fremgår af §11 stk. 6 nr. 2, at byggeriet skal opføres med en højde på max. 3 meter over eksisterende terræn.

Det oplyses, at plansiloen opføres i betonelementer med en højde på 2,5 meter over terræn. Langeland Kommune vurderer, at dette kriterie er opfyldt.

7. Afskærmning med beplantning

Det fremgår af §11 stk. 7, at der senest 31. december året efter etablering skal etableres beplantning, i form af løvtræarter og buske, som er naturligt hjemmehørende i området. Jf. § 20 stk 5. i Husdyrgodkendelsesbekendtgørelsen kan myndigheden fravige fra ovenstående på baggrund af en vurdering af de landskabelige forhold.

Ansøger oplyser, at det eksisterende hegn nord for plansiloen, flyttes og dermed afskærmer plansiloen fra nord. Mod syd og øst vil plansiloen afskærmes af de eksisterende bygninger. Terrænforskelle afskærmer plansiloen mod vest.

Ejendommen er beliggende syd for Tryggelev, i et område, som i Kommuneplanen¹ er udpeget med landskabelige værdier. Den anmeldte plansilo er placeret udenfor fredede områder, områder udpeget i kommuneplanen som geologiske beskyttelsesområder, beskyttelseslinjer

¹ Langeland Kommune. Kommuneplan 2021-2033
6/8

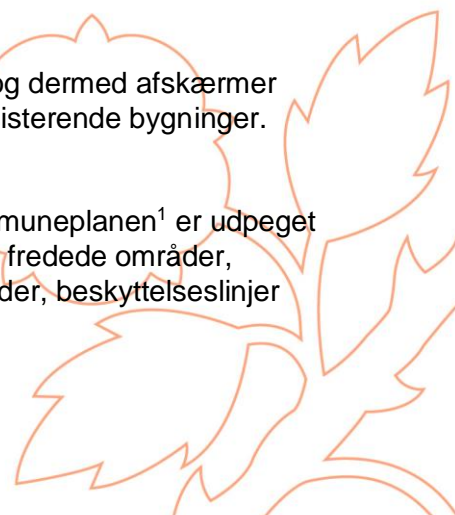



samt naturbeskyttelsesinteresser. Nærmeste beskyttede område er beliggende ca. 80 meter fra den anmeldte plansilo.

Langelands Kommune vurderer, at de landskabelige værdier ikke tilsidesættes væsentlig, ved etablering af plansiloen.

Det vurderes, at der ikke er behov for yderligere beplantning end den mod nord, som det fremgår i ansøgningen, vil blive flyttet.

Kravet om beplantning i §11 stk. 7, kan i dette tilfælde fraviges efter § 20 stk.5.

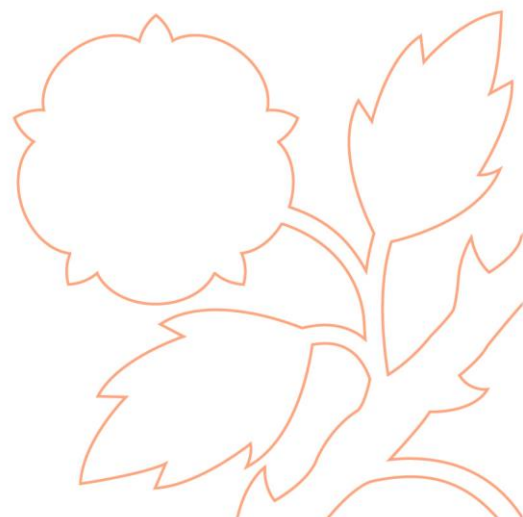



Høring af naboer

Langeland kommune skal jf. §19 i forvaltningsloven vurdere om der er nogen parter i sagen. Det er blevet vurderet, at naboer med udsyn til plansiloen samt ejer er parter i sagen. De hørte naboer fremgår af **Figur 2**, hvor de er markeret med røde prikker.



Figur 2: Gult objekt, er den ansøgte plansilo. Røde prikker er hørte parter.

Samlet konklusion

Langeland Kommune vurderer, at opførelsen af plansiloen opfylder kriterierne for en anmeldelse efter § 11 i husdyrgodkendelsesbekendtgørelsen. Det vurderes derfor, at ændringen kan gennemføres uden godkendelse eller tilladelse efter husdyrbruglovens § 16a eller §16b. Plansiloen kan opføres som ansøgt.

